پرفروش‌ترین فلم‌های سال ۲۰۱۵

فروش فلم‌ها به مـــا می‌گویند که عموم مردم به دیدن چه چیزهایی بیشـــتر علاقه نشان می‌دهند و دوست دارند به دیدن چه چیزهایی ادامه دهند. از همین رو، کمپانی‌ها این‌جور فهرســـت‌ها را بررسی می‌کنند تا ذائقه‌ی اکثریت جامعه و دنیا را پیش‌بینی کنند.

هرچند قضیه به همین ســـادگی‌ها هم نیست. تعداد کمی از فلم‌های پُرخرج سال هستند که موفقیت‌شان در گیشه از قبل مشخص است. اگر «جنگ ستارگان» این روزها پول پارو می کند، به خاطر این اســـت که در طول سال‌ها برای خودش، شهرتی به‌هم زده است.

با اینکه بخشی از یک مجموعه بودن، کمک بزرگی به فروش فلم می‌کند، اما فاکتورهای دیگری مثل قدرت ســـتاره‌ها هم در آن نقش دارند. ســـال ۲۰۱۵ اما سال شگفت‌انگیزی برای باکس آفیس جهانی بود. در ادامه با فلم‌هایی آشنا می‌شویم که به دلایل مختلف یا به‌حق یا ناحق درآمدهای نان‌وآب‌داری را به جیب زده‌اند:

۱۰-مریخی / The Martian

فروش جهانی: ۵۹۸.۵ میلیون دالر

«مریخی»، جدیدترین ساخته‌ی علمی-تخیلی ریدلی اسکات نه تنها از سوی اکثر منتقدان به عنوان یکی از بهترین علمی-تخیلی‌های سال‌های اخیر نام برده شد، بلکه به پرفروش‌ترین فلم ایـــن کارگردان هم تبدیل شـــد. «مریخی» تا پایان دوره‌ی اکران خانگی‌اش ۲۲۷ میلیون دالر دشـــت کرد و در سرتاســـر دنیا هم ۵۹۸ میلیون دالر فروخت.

قبل از این، پرفروش‌ترین فلم اســـکات «گلادیاتور» (۱۸۷ میلیون دالر فروش خانگی) بود. «مریخی» اما در مقایسه با فروش خانگی «جاذبه» (۲۷۴ میلیون دالر) و «بین‌ستاره‌ای» (۱۸۸ میلیون دالر) در جایگاه دوم قرار می‌گیرد.

۹-بازی‌های گرســـنگی: مرغ‌مقلد- قســـمت دوم / Hunger Games: Mockingjay -Part 2

فروش جهانی: ۶۵۱.۲ میلیون دالر

«مرغ‌مقلد۲» درحالی عرضه شـــد که خیلی‌ها به دو قسمتی شدن کتاب آخر منبع اقتباس انتقاد می‌کردند. فلم اکران شد و از همین نقطه ضربه خورد. این درحالی بود که اگرچه فلم در گیشـــه در حد قسمت‌های قبلی ظاهر نشد و ســـقوط درآمد این مجموعه را کامل کرد، اما آن‌قدر فروخت که کماکان ســـودده و موفقیت‌آمیز باقی ماند.

فلم در امریکای شـــمالی ۲۵۰ میلیون دالر فروخت و به‌طور کلی بیش از ۶۵۰ میلیون دالر کسب کرد. اگرچه فلم در مقایسه با دیگر فلم‌های مجموعه در رتبه‌ی آخر قرار می‌گیرد، اما همیـــن مقدار برای فلمی با بودجه‌ی ۱۶۰ میلیون دالر، عالی و رضایت‌بخش است.

۸-ماموریـــت غیرممکن: قوم ســـرکش / Mission: Impossible-Rogue Nation

فروش جهانی: ۶۸۲.۳ میلیون دالر

«قوم ســـرکش» از انگشت‌شـــمار بلاک‌باســـترهای لذت‌بخش و پیروزِ ۲۰۱۵ بـــود. چراکه فلم نه تنها بعد از پنج قسمت هنوز به خاطر خط داستانی درگیرکننده و اکشن‌های نفســـگیرش، شگفت‌انگیز و دیدنی است، بلکه در گیشه نیز خوب می‌فروشد. به‌طوری که آخرین رویارویی تام کروز با تروریســـت‌ها ۱۹۵ میلیون دالر از بازار خانگی دشـــت کرد و ۶۸۲ میلیون دالر هم در سرتاسر دنیا فروخت.

۷-پشت‌ورو / Inside Out

فروش جهانی: ۸۵۶.۸ میلیون دالر

یکی از دو آثار پیکساری ۲۰۱۵، از جمله آثاری در این فهرست اســـت که واقعا حقش است این‌قدر به رتبه‌ی اول نزدیک باشـــد. «پشت‌ورو» از ســـوی بسیاری از منتقدان کامل‌ترین ساخته‌ی پیکسار نام گرفت. فلمی که باری دیگر روحِ تماشاگران را با سحر و جادوی این استودیو طلسم کرد.

«پشـــت‌ورو» اما در پایان دوره‌ی اکـــرانِ خانگی‌اش ۳۵۶ میلیـــون دالر فروخت و در سرتاســـر جهان به رقمی بیـــش از ۸۵۶ میلیون دالر دســـت یافت. فلم در باکس آفیس جهانی بدون احتســـابِ تورم بعد از «داستان‌اسباب‌بازی۳» (یک میلیارد و ۶۳ هزار دالر) و «در جســـتجوی نمو» (۸۹۵ میلیون دالر) در جایگاه سوم قرار می‌گیرد و این برای فلمی خارج از مجموعه‌ها بهتر از این نمی‌شود.

۶-اسپکتر / Spectre

فروش جهانی: ۸۷۷.۵ میلیون دالر

بیســـت و چهارمین فلـــم جیمزباند، بعـــد از دو فلم قدرتمندی که در دوران تازه‌ی این کاراکتر دیده بودیم، چندان راضی‌کننده و پیشـــرو نبود و همین ضدحال کافی بود تا روی فروش فلم تاثیر گذاشـــته و نگذارد «اسپکتر» رکوردهای درخشان قسمت قبلی را بشکند.

فلم در بازار امریکای شـــمالی ۱۹۹ و در مجموع ۸۷۷ میلیون دالر فروخت. این رقم اگرچه بهتر از دو فلم اول مجموعه‌ی دنیل کریگ هســـتند، اما مقداری با فروش جهانی یک میلیارد و صد میلیون دالری «اسکای‌فال» فاصله دارد.

۵-مینیون‌ها / Minions

فروش جهانی: یک میلیارد و ۱۵۷ میلیون دالر

گفتم سال ۲۰۱۵، سال برتری انیمیشن‌های خانوادگی بـــود و «مینیون‌ها» گل‌سرســـبد آنها اســـت. این پیش‌درآمد اگرچه در مقایسه با دو فلم اصلی مجموعه از لحاظ داســـتانی چیزی برای عرضه نداشـــت، اما مینیون‌های بامزه‌ی فســـقلی چنان قدرتی داشتند که یک تنه فلم را در فهرست پرفروش‌ترین انیمیشن‌های تاریخ از ســـد غولی به نام «داستان‌اســـباب‌بازی۳» عبـــور داده و پایین‌تر از «یـــخ‌زده» تبدیل به دومین انیمیشن پرفروش تاریخ کردند و این بدین معنا است که «مینیون‌ها» برای رسیدن به این رتبه، چیزی بیش از یـــک میلیارد و ۱۵۷ میلیون دالر در سرتاســـر دنیا فروخته است.

۴-اونجـــرز: دوران اولتـــران / Avengers: Age of Ultron

فروش جهانی: یک میلیارد و ۴۰۵ میلیون دالر

«دوران اولتران» نقطه‌ی اوجِ فاز دوم دنیای سینمایی مارول بـــود و بعد از تجربه‌یِ خارق‌العاده‌ی قســـمت اول «اونجـــرز» همه انتظار داشـــتند رکوردهای فلم قبلی توسط این یکی شکســـته شود. اما خب، چنین انتظاری درست نبود. چون برخلاف قسمت اول، دیگر گردهمایی ابرقهرمانان مارول برای طرفداران تازگی‌اش را از دست داده بود.

هرچند فلم با نقدهای ضعیف‌تری نســـبت به قسمت اول روبه‌رو شـــد تا «دوران اولتران» در بازار امریکای شـــمالی ۴۵۹ میلیون و روی هم رفته یک میلیارد و ۴۰۵ میلیون دالر در جهان بفروشد. با این‌همه، «دوران اولتران» هنوز بعد از «اونجـــرز» دومین فلم پردرآمد دنیای سینمایی مارول است.

۳-خشمگین ۷ / Furious 7

فروش جهانی: یک میلیارد و ۵۱۵ میلیون دالر

«خشـــمگین ۷» اولیـــن فلمـــی بود که مســـابقه‌ی رکوردشکنی‌های بلاک‌باسترهای ۲۰۱۵ را استارت زد و تبدیل به اولین دینامیتِ کمپانی یونیورســـال شد. قسمت هفتم مجموعه‌ی «سریع و خشمگین» در پایان دوره‌ی اکران داخلی‌اش ۳۵۳ میلیون دالر کسب کرد که با احتساب نرخ تورم این فلم را به پرفروش‌ترین فلم مجموعه تبدیل می‌کند. اما نکته‌ی شـــگفت‌انگیز آمار «خشـــمگین ۷»، مجموعِ یک میلیارد و ۵۱۵ میلیون دالری‌ای است که در سراسَر جهان فروخته است.

۲-دنیای ژوراسیک / Jurassic World

فروش جهانی: یک میلیارد و ۶۶۹ میلیون دالر

بعد از صعود غیرمنتظره‌ی «خشـــمگین ۷» باید ماه‌ها صبر می‌کردیم تا «دنیای ژوراســـیک» از راه برسد و با کمکِ دایناســـورهایش، موترهابازها را پایین بکشد. «دنیایِ ژوراسیک» هم ادامه‌ای آبرومندانه بر سه‌گانه‌ی اصلی بود و هم موفق شـــد نشان دهد هنوز از تاثیر و جذابیتِ جلوه‌ی دایناســـورها بعد از ســـال‌ها کاسته نشده است. فلم در بازار امریکایی شمالی بیش از ۶۵۲ میلیون بـــه جیب زد و به‌طور کلی بیش از یک میلیارد و ۶۶۸ میلیون دالر در دنیا به‌دســـت آورد و به همین راحتی بعد از «مینیون‌ها» و «خشمگین۷»، یکی دیگر از تولیداتِ یونیورسال میلیاردی شد!

۱-جنگ ستارگان: نیرو برمی‌خیزد / Star Wars: The Force Awakens

فروش جهانی: یک میلیارد و ۹۴۸ میلیون دالر

... اما در سالی که قسمت جدیدی از «جنگ ستارگان» قرار است اکران شـــود، تقریبا همه مطمئن بودند که بقیه‌ی فلم‌ها قبل از رسیدن خدای بلاک‌باسترها فقط درحال گرم‌کردن گیشه‌ها هستند. فقط سوال این بود که «نیرو برمی‌خیزد» با چه فاصله‌ای و با چه سرعتی، از روی آمار بزرگان ۲۰۱۵ و سال‌های گذشته رد می‌شود؟ جواب آمد که: «فکرش رو هم نمی‌تونی کنی!».

در حـــال حاضر «نیرو برمی‌خیزد» بـــا عبور از رکورد «آواتار»، بیش از ۸۸۱ میلیـــون دالر از بازار امریکای شمالی کسب کرده و حدود یک میلیارد و ۹۴۸ میلیون هم در جهان فروخته اســـت. حالا بماند که فلم حدود ۵۰تا رکوردِ ریز و درشـــت هم شکســـته است و بماند که فلم هنوز در حال فروختن اســـت و این روزها به دو میلیاردی‌شدن فکر می‌کند تا به جمع گروه دو نفره‌ی «تایتانیک» و «آواتار» بپیوندد.

«جنگ ستارگان» در آستانه فروش دو میلیارد دالری

«جنگ ســـتارگان: نیرو برمی‌خیزد» محصول کمپانی دیزنی می‌تواند تا پایان هفته جاری میلادی به فروش دو میلیارد دالر در گیشه جهانی برسد.

هفتمین قســـمت از مجموعه فلم‌های علمی تخیلی «جنگ ســـتارگان» با فروش ۱۰،۸ میلیون دالر در آمریکا توانســـت مجموع فروش داخلی خود را به بیـــش از ۸۹۵ میلیون دالر ارتقاء دهد و از این حیث ۱۲۵ میلیون دالر از رکورد «آواتار» فاصله بگیرد.

ساخته «جی جی آبرامز» در گیشه بین‌الملل نیز در این هفته به فروش ۱۲،۶ میلیون دالری رسید تا مجموع فروش خارجی «جنگ ســـتارگان» به ۱،۰۹ میلیارد دالر ارتقاء یابد و در میان رکوردارهای گیشه بین‌الملل پشت سر «آواتار» (۲،۰۳ میلیارد دالر)، «تایتانیک» (۱،۵۳ میلیون دالر) و «ســـریع و خشن ۷» (۱،۱۶ میلیون دالر) قرار گیرد.

به گزارش ورایتی، این فلم حماسی فضایی در مجموع فروش ۱،۹۸۳ میلیارد دالری را در گیشه جهانی (آمریکا+بین‌الملل) ثبت کرده اســـت و تنها ۱۷ میلیون دالر با فروش دو میلیارد دالـــری فاصله دارد، اما به احتمال فراوان نخواهد توانســـت رکورد فروش «تایتانیک» (۲،۱۹ میلیـــارد دالر) دومین فلم پرفروش تاریخ سینما و مطمئنا «آواتار» (۲،۷۸ میلیارد دالر) رکورددار تاریخ سینما را تهدید کند.

تام هنکس محبوب‌ترین ستاره آمریکا شد

بر اساس رأی‌گیری «هریس»، تام هنکس محبوب‌ترین ستاره آمریکا محسوب می شود.

تام هنکس بازیگر فلم های مهمی چون «نجات سرباز ریان»، «فارســـت گامپ»، «فیلادلفیا» و صداگذار کاراکتر وودی در مجموعه «داستان اســـباب بازی» دیزنی و پیکسار، بر اساس نظرسنجی «هریس» محبوب ترین ســـتاره سینمای آمریکا است. او در این نظر سنجی جانی دپ، ستاره فلم های «دزدان دریایی کارائیب» و «سوییتی تاد» را شکست داده که در رتبه دوم قرار دارد. این رای گیری بین ۲۲۵۲ شـــهروند آمریکایی بزرگســـال به صورت آنلاین و در تاریخ های ۹ تا ۱۴ دسمبر برگزار شده. لیست ۱۰ نفر اول فهرست به شرح زیر است:

۱- تام هنکس
۲- جانی دپ
۳- دنزل واشینگتن
۴- جان وین
۵- هریسون فورد
۶- ساندرا بولاک
۷- جنیفر لاورنس
۸- کلینت ایستوود
۹- مشترکا برد پیت و جولیا رابرتس

نکته جالب توجه در این لیست حضور جان وین، سال ها پس از مرگ در رتبه چهارم است. نکته جالب تر این که هیچ یک از ســـتاره های نسل جدید و حتی سکس آیکون های آمریکا که همیشه حضور پر رنگی در فهرست محبوب ترین ها داشته اند، در این لیست حضور ندارند.

تام هنکس امســـال با فلم «پل جاسوس ها» ساخته استیون اسپیلبرگ توانســـت میهمان پرده های سینمای جهان شود. این فلم سیاســـی که با مضمون مذاکره ساخته شده به تبادل اسیر میان کشـــورهای آمریکا و شوروی در زمان جنگ سرد می پردازد.

شروع نه چندان موفق «پاندا کونگ‌فوکار ۳»

فلم ســـینمایی «پاندا کونگ‌فوکار ۳» با وجود قرار گرفتن در رتبه نخست فروش این هفته نتوانست موفق ظاهر شود.

«پاندا کونگ‌فـــوکار ۳» اکران خود را از این هفته آغاز کرد و با فروشـــی معادل ۴۱ میلیون دالر در صدر جدول فروش قرار گرفت فروشـــی که نمی‌توان از آن به عنوان کسب موفقیت نام بـــرد. «پاندا کونگ‌فوکار ۱» که در ســـال ۲۰۰۸ میلادی به روی پرده رفت توانسته بود حدود ۶۰ میلیون دالر فروش را در هفته نخست اکران تجربه کند. همچنین «پاندا کونگ‌فوکار ۲» محصول سال ۲۰۱۱ میلادی نیز فروشی حدود ۴۷ دالر در هفته اول داشت. بنابراین با وجود قرار گرفتن در رتبه اول فروش این هفته سینماهای آمریکا «پاندا کونگ‌فوکار ۳» نتوانست به اندازه نسخه‌های پشین خود تماشاگران را به سینماها بکشاند. البته «پاندا کونگ‌فوکار ۲» با فروش بیشـــتر در سطح جهان به ویژه چین توانست از نسخه اول این فلم عبور کند و برخی کارشناسان معتقدند با اکران «پاندا کونگ‌فوکار ۳» در ســـینماهای چین، میزان فروش آن دستخوش تغییراتی خواهد شد.

بازیگر انگلیسی نامزد اسکار درگذشت

«فرانک فینلی»، بازیگر سرشـــناس انگلیسی سینما، تئاتر و تلویزیون در سن ۸۹ سالگی بر اثر نارسایی قلبی درگذشت.

این بازیگر کهنه‌کار در طول بیش از ۶۰ ســـال فعالیت هنری خود در عرصه ســـینما و تئاتر خوش درخشید و از مهمترین نقش آفرینی‌های او می‌توان به بازی در فلم «ســـه تفنگدار» در کنار «الیور رید» و «ریچـــارد چامبرلین» و همچنین فلم «پیانیست» به کارگردانی «رومن پولانسکی» اشاره کرد.

وی برای بازی در فلم «اوتلو» به اقتباس از نمایشنامه معروف ویلیام شکسپیر در ســـال ۱۹۶۵ و در نقش مقابل «لاورنس اولیویه» نامزد جایزه اسکار، گلدن گلوب و بافتا شد. «فینلی» که یکی از بنیانگذاران تئاتر ملی انگلیس بود، در سال ۱۹۷۶ در سریال تلویزیونی «دسته گل سیم خاردار» به عنوان یکی از جنجالی‌ترین ســـریال‌های درام زمان خود ایفای نقش کرد و در سال ۱۹۷۱ نیز در سریال «کازانوا» مقابل دوربین رفت.

سودوکو ۲۵٤٦

		1			9	8	7	
			4				9	
		8			7			6
	9			1	3			8
6			2	5			1	
5			8			2		
	3				5			
	8	6	9			7		

جواب سودوکو شماره ۲۵٤۵

7	1	3	4	5	2	8	6	9
6	8	4	3	7	9	1	5	2
5	9	2	6	8	1	3	4	7
1	2	9	5	6	4	7	3	8
4	3	5	7	2	8	9	1	6
8	7	6	1	9	3	4	2	5
9	4	8	2	3	5	6	7	1
3	5	7	8	1	6	2	9	4
2	6	1	9	4	7	5	8	3

۲۰۲۳ هدف

حروف زیـــر را ترکیب نمـــوده و کلماتـــی را بســـازید کـــه در آنها الزاماً حرف وسط جدول وجود داشته باشد.

◆ ۶ کلمه: خوب
◆ ۱۲ کلمه: متوسط
◆ ۱۸ کلمه: عالی

جواب هدف ۲۰۲۲

واژه ـ ژاله ـ لانه ـ نژاد ـ نوا ـ نواده ـ ناله ـ دوا ـ اول ـ نهال ـ هوا ـ ناو ـ دانه ـ دها ـ دال.

بازی با اعداد ۲۳٤٦

۶	۶	۶	۵	
	۴	۴	۸	
۳			۲	۴
۶	۵			۸
	۴	۹		۸
۲۷	۲۱	۲۱	۲۶	۲۸

۲۷ ۲۸ ۲۳ ۱۲ ۲۳ ۳۶ ۲۱

جواب بازی با اعداد ۲۳٤۲

۶	۷	۷	۸	۸
۸	۸	۸	۸	۴
۳	۳	۱	۲	۱
۳	۵	۲	۲	۳
۱	۴	۵	۸	۹
۲۱	۲۷	۲۳	۲۸	۲۵

۲۳ ۳۶ ۳۶ ۱۰ ۱۵ ۲۷ ۲۶

بازی با کلمات ۲۲۵۷

کلمات زیر را در جدول پیدا کنید و دور آن خط بکشید

آسمانخراش ـ اخلاقیات ـ بیباک ـ پنجره ـ تحدید ـ ثواب ـ جوالی ـ چین ـ حارث ـ خلیفه ـ دایره ـ ذکریا ـ روان ـ زنگوله ـ ژنرال ـ ساده ـ شقیقه ـ صحنه ـ ضامن ـ طرفـــه ـ ظهور ـ عایدات ـ غلیان ـ فدرال ـ قیامت ـ کشاورز ـ گردش ـ لغو ـ مطابق ـ نزول ـ ودکا ـ هلال ـ یاس.

ث	ج	پ	ن	ه	آ	ز	ث	ژ	ز	ا	ق
ش	و	م	ف	ک	ل	و	ز	ن	گ	ک	ب
ن	ا	ی	ل	غ	ا	چ	ح	ر	ت	د	ا
ض	ل	ر	ش	ب	س	ب	د	ا	ظ	و	ط
خ	ی	د	خ	ث	پ	ا	ی	ل	ر	ر	م
ح	ر	چ	پ	ن	ی	ق	د	ب	ف	ث	ج
گ	ژ	و	ج	ر	ا	ذ	ح	ه	ق	ز	آ
ه	غ	ر	ه	ل	ژ	م	ت	پ	ص	ر	ل
ل	ه	و	خ	ظ	ث	غ	س	ح	ط	و	ا
ا	س	ا	ی	ر	ک	ذ	ن	آ	آ	ا	ر
ل	ز	ن	گ	و	ل	ه	ق	ی	ق	ش	د
ع	ا	ی	د	ا	ت	م	ا	ی	ق	ک	ف

شطرنج ۲۲۵۷

نوبت مهره های سفید است، شما باید با دو حرکت مهره سیاه را مات کنید.

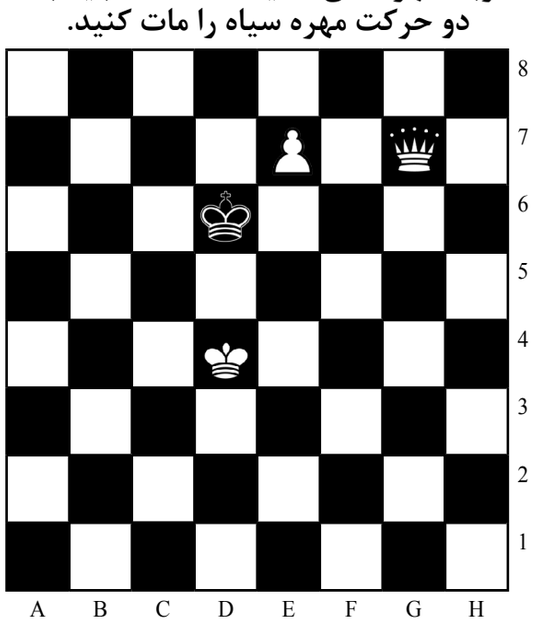

جواب شطرنج ۲۲۵٦

فیل را در خانه h 7 حرکت دهید.

طالع بینی روزانه

حمل
می توانید از اتفاقات غیر منتظره سود ببرید. افرادی که در خانواده یا گروه دوستان به شما نزدیک هستند دارای انرژی زیادی هستند، همسرتان دوست دارد در کنار شما باشد.

ثور
هم انرژی و هم اشـــتیاق دارید تا مشکلات کاری و شخصی خود را حل کنید. هنوز در مورد موضوعی خسته کننده نتوانسته اید تصمیم بگیرید که از کجا آغاز کنید. خوشـــبختانه به زودی راهی پیدا می کنید فکر نکنید برای ایجاد تغییری تحت فشـــاری هستید. اجازه دهید شانستان خودش را نشان دهد و کارها را به دست بگیرد.

جوزا
اگر دیگران اشتباهاتشـــان را پنهان می کنند، شما حق ندارید به اطرافیان و همه بگویید که آنها اشـــتباه مـــی کنند. به جای آن به اشتباهات خودتان فکر کنید و اجازه ندهید دیگران هم از آنها درس بگیرند. اگر ایده هایتان مهم هســـتند و واقعاً همان قدر که خودتان فکر می کنید با ارزش هستید.

سرطان
امروز نمی توانید تمام مدت را آرام یک کنار بنشینید،همســـرتان خیلی دوســـت دارد بداند در شـــما چه می گذرد.اگر علت آن را نگویید،مشـــاجره می شود.اگر مجرد هســـتید به یک نفر یا چیزی احتیاج دارید اما نمی دانید آن چیست.

اسد
به عنوان یک شیر مغرور، دوست دارید که راجع به ذهن خود بدانید و مسئول زندگی خود باشـــید. اما این باعث نمی شود که شما حق ریاست کردن به دیگران را داشته باشید و برای سایرین قانون وضع کنید.

سنبله
با شـــخصی روبرو شده اید که بداخلاق و زورگو است و دوست دارد که هر کاری می گوید برایش انجام دهید. در هر جا با این افراد روبرو شوید چه در محل کار و چه در خانه می خواهید در مقابلش بایستید زیرا از این رفتار هرگز خوشتان نمی آید.

میزان
اگر مراقب نباشید ممکن اســـت درگیر جنگ آرزوهای شخصی دیگر شـــوید که خلاص شدن از آن بسیار سخت باشد. در این جا ممکن است واقعاً اختلاف عقایدی موجود باشد که هیچ یک از شما حاضر به عقب نشینی از موضع خود نشوید. سعی کنید از موضوع سیاسی و یا مذهبی حذر کنید.

عقرب
ستارگان شـــما را مجبور می کنند تا راه خودتان را بروید اما اگر مراقب نباشـــید این موضوع برا علیه شما انجام می شود. بهترین کاری که باید بکنید این اســـت که نظرات و افکارتان را به خوبی و آشکار بیان کنید.

قوس
علامت ستاره ای شما خیلی گرم و پرشور است و امروز این فرصت را به شما می دهد که امتحان کنید این مسئله تا چه حد حقیقت دارد. احساس می کنید دوست دارید احتیاط را بدور بیاندازید و فقط خوش بگذرانید و هیچ چیز جلوی شما نخواهد بود.

جدی
بیشـــتر افراد متولد این ماه بین لذت بردن و کار و مســـئولیت درگیری دارند. البته من پیشـــنهاد نمی کنم که کاملاً دســـت از مســـئولیت ها و وظایف خود بکشید. اما چه ایرادی دارد که هراز گاهی دست از آن ها بکشید؟ البته که هیچ ایرادی ندارد!

دلو
امروز اگر قرار باشد کارهای معمولی و روز مره تان را انجام دهید. کاملاً حوصله تان سر خواهد رفت. بنابراین امروز را تا حد امکان با کارهای متنوع پر کنید. دوست دارید که الهامات و رقابت هایتان ازحد معمول فراتر رود.

حوت
این یک روز حیله گرانه برای شـــما و اطرافیان می تواند باشد. مسیرهای متفاوتی را که در اطراف شماست کنترل کنید. بهترین شرط بندی شما قرار اســـت روی آن چه که می خواهید متمرکز شـــوید. آن چه را که می خواهید انجام دهید و اجازه می دهید دیگران خودشان را به مشاجره شان بپرازند.